Шахта, шахтёры, уголь – эти слова мы слышим изо дня в день, ведь мы живём в угольном крае и тут ничего удивительного, труд людей, которые каждый день спускаются под землю, неоценим. Возьмём слово шахтёр в словаре и узнаем его значение. Шахтёр - эточеловек, добывающий полезные ископаемые из недр земной коры. Казалось бы ничего сложного. Но сколько уходит сил, времени и здоровья на добычу этого «чёрного золота»?! Количество затраченных ресурсов неизмеримо. Это я знаю не понаслышке, ведь мой папа шахтёр. Его трудовой стаж составляет 29 лет, под землёй. Там, где в любой момент может обрушиться «крыша» над твоей головой. Там, где не стоит бояться опасности, а надо смотреть ей в глаза. Ведь зачастую,ставя под угрозу свою жизнь, шахтёры спускаются в шахту день за днём.

Мой папа, Сергей Михайлович Лукьянчиков, понимая всю опасность профессии, выбрал её осознанно.

«Сначала я вовсе не задумывался, что предстоят проблемы, и какие опасности меня ждут. Конечно, слышал обо всех трудностях, но был готов к ним. Да и в Междуреченске профессии, связанные с шахтой самые востребованные, а если хочешь зарабатывать –

выбирай то, что необходимо в твоём городе. Отучился в 37-ом училище на подземного электрослесаря, всех после училища принимали на шахту, и я не стал исключением. На первом году работы меня, правда, забрали в армию, но после службы я продолжил работать на шахте. Со временем достиг 5 разряда (высший разряд на шахте среди подземных электрослесарей – прим. Автора)».

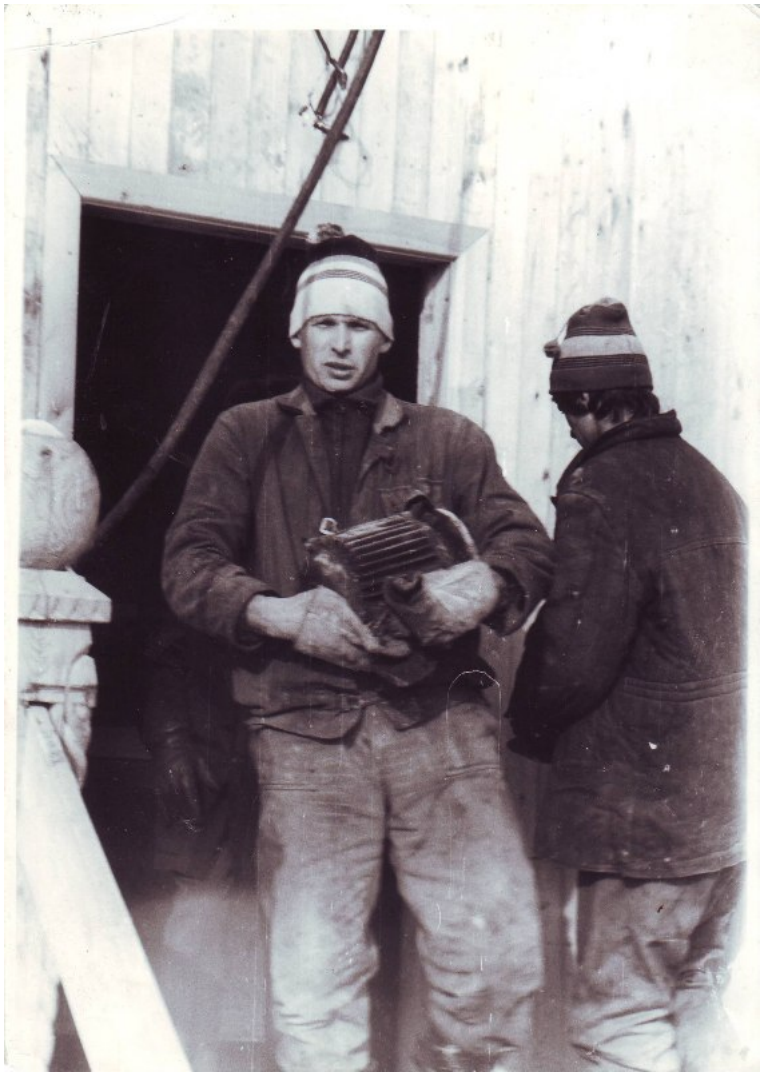

Время шло, опыта становилось больше. И уже в 1986 году Сергей Михайлович начал работать на шахте «Распадской», одной из крупнейших шахт России. На ней он и проработал до выхода на пенсию. Бывали разные ситуации на производстве. Так, например, в 1998 году он попал под лаву, получил травму, перелом ноги. Но работу не бросил, после больничного вновь день за днём спускался в забой. А если после смены оставались неполадки – не мог оставить рабочее место, поэтому очень часто работал в две смены: «Один раз целые сутки устраняли аварию, заменяли электродвигатель, и

пока всё не сделалимы оставались на работе». Как говорится, награда всегда находит своего героя, вот и моего отца за его труд наградили знаком «Шахтёрская Слава» II и III степени. Я горжусь тем, что мой папа удостоен ордена «За доблестный шахтёрский труд III степени», «За многолетний безупречный труд награждён медалью «Заслуженный работник Компании», «Памятной медалью «60 лет дня шахтёра», а также награждён нагрудным знаком «Почетный знак Росуглепрофа».

Но армия только закалила характер и приготовила к трудностям на шахтёрском предприятии. Трудовая деятельность моего папы началась с 1983 года, тогда он пришёл работать подземным электрослесарем на шахту «Шевякова» (сейчас такой шахты в городе Междуреченск нет - прим. автора). В самом начале карьерного пути возникали трудности. Например, не всё удавалось с первого раза, приходилось учиться у напарников, которые работали уже не один год.

Сколько себя помню, мой отец всю свою жизнь связал не только с шахтёрским трудом, но и со спортом. Полюбив спорт ещё в юношеском возрасте, он продолжил заниматься им дальше. И это очень помогло ему уже во взрослой жизни. Он постоянно защищал честь шахты на Спартакиадах. И даже сейчас не работая на шахте, он приходит болеть за «своих», зачастую выступает судьей на соревнованиях. К слову, познакомился он со своей будущей женой и моей мамой на одной из Спартакиад, когда она пришла посмотреть на соревнования со своими подругами. И вот, они вместе уже больше 28 лет.

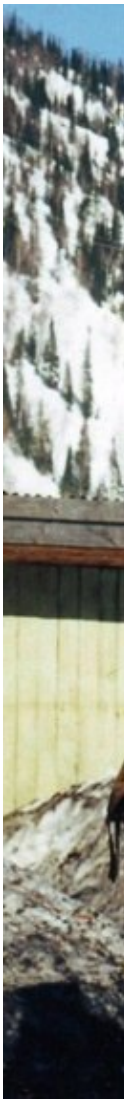

Когда, ты, каждый день спускаешься в шахту, под землю, то должен знать, что дома тебя ждут, что у тебя есть то место и те люди, к которым нужно вернуться после смены. Поэтому семья занимает отдельное место в жизни Сергея Михайловича: «В семье у меня два сыночка и лапочка-дочка. Решил, что у меня будет трое детей, потому что первых два ребёнка были мальчики и, посовещавшись с женой, решили, что хотим ещё и дочку. Так и вышло! Кстати, то, что мне интересно в жизни, я постарался передать и

детям. Спорт дисциплинирует, приучает жить по режиму. Конечно, хотел, чтобы дети тоже достигли каких-то спортивных результатов». Мой отец хотел, чтобы его старший сын Никита, пошёл по его стопам и стал шахтёром. Сейчас Никита работает на угольном предприятии, чем отец очень гордиться! Дети также близки, как и Сергей Михайлович к спорту: «Старший сын Никита занимается волейболом. Он выигрывал первенство области, города, сейчас выступает за взрослую волейбольную команду шахты «Распадская». Средний сын Кирилл – серьезно увлекается настольным теннисом. Когда он был маленьким, я старался, что бы он попробовал всё, но лучше у него получается настольный теннис. Он также участвовал во всероссийских и областных соревнованиях, был чемпионом и призером России, сейчас участвует во взрослых соревнованиях. Дочь, Вероника, легкая на подъём, ведет подвижный образ жизни, но, как легко «воспламеняется», так легко и гаснет, теряет интерес к занятиям. Но я счастлив, мои дети нашли себя. Это самое важное для меня как для родителя!»

К слову, Сергей Михайлович награждён юбилейным знаком «50 лет городу Междуреченску», а также наградой, который он не может не гордиться, но о которой не часто говорит вслух, медалью «Отцовская слава».

Для моего папы, Сергея Михайловича, профессия шахтёр – это призвание! Он не жалеет, что проработал на шахте много времени. Ведь здесь он нашел верных друзей и встретил свою жену, у него появилась дружная семья. Сейчас он на пенсии, но шахта и всё что с неё связано по-прежнему занимает значимое место в жизни моего отца! **GD**